滿洲報
（第三種郵便物認可大正十一年七月廿四日） 發行人 西片朝三 編輯人 金志會 印刷人 金銘章
大連市山縣通一四二番地 發行所 中日合辦 滿洲報社
THE MAN CHOU PAO
142 Yamagatadori, Dairen
Manchuria China.
昭和五年七月二十八日

時評

汪氏北來之政見 （知非）

△時汪精衛氏北來者、無不望眼欲穿、吾人初意汪氏未必果來、今竟不然、汪之足跡已履北平矣、北平人士、驚其來、而猶恐其不來、一時之間、不知作何等感想者、從此心已落實、勿庸疑惑不定矣

△當其未至之先、閻馮應持一種態度、及其已至之後、閻馮又持一種態度、誠以汪氏遽然肯來、則一切虛擬之事故、可以見諸實行、汪氏來無日期、則所有之理想、悉成曇花泡影、汪之見重於時也、竟至於此、嗚呼、吾爲汪氏賀、不禁更爲之憂焉

△諺云新築之廟宇、既驗異常非其果有靈驗、不過人心好奇、香火因之遂盛焉、共和發基、猶之重修廟宇、另塑神像、方其始也、何嘗不有求必應、迨其後也、何曾有半點靈驗類皆前仆後繼、蕭規曹隨、確乎有不拔之精神、與堅忍之能力者、其誰也耶

△汪氏北上、備受各界之歡迎、不啻若大旱之望雲霓、著手組府、持三大政治方針、以合議制爲基本、取人材集中主義、排斥中央集權、採取地方分權、及避免共產黨派之煽動、言之匪艱、行之維艱、汪氏以此爲登臺打砲之第一聲、至能否實行、有無阻力、亦視其遇合何如耳

各派非公式的商議之結果
決定推委員七人
擬就閻馮汪張李許唐七氏 並互選三四名爲主席團

北方政府之委員數 尚未正式商議惟自汪兆銘來平後左右兩派及實力派間非公式商議之結果照最初之草案一致表決爲七名即推閻錫山馮玉祥汪兆銘李宗仁許崇智唐紹儀張學良七氏爲委員 並聞政府以最高組織擬由七名中選三四組織主席團以電最後之決定云（廿七日北平專電）

中俄之正式交涉 八月初旬可開
我方委員歸哈所談

中俄交涉之華方委員一行廿六日歸哈據稱正式交涉八月初旬當能開始云（廿七日哈爾濱專電）

過石莊晤見記者 閻述時局主張
及招宴記者及代表之演說

閻氏過石既到正大飯店、移時、各要人均紛紛晉謁、由聚象離蓮維藩等分任招待記者亦投刺請謁、閻當在大飯廳接見、作下列之談話、問、前方各軍事進展詳情如何、答、近日隴海方面、右翼已解寧州之圍、正向蚌埠歸德兩方進發、正面亦攻破敵人防線三道、已進展至舊考城柳河寧陵之線、俘獲甚多平漢方面、正向漯河以南進攻、津浦方面、亦同時全線進攻、已達兗州曲阜滋寧之線、膠濟方面、在河附近正將敵圍攻解決中、問、總司令抵石後之行程、是否與馮副司令晤面、抑或赴濟南督師、答、行程尚未定、問黨務問題解決以後、總司令感想如何、及對黨務將來之希望如何、答、黨務圓滿解決、爲數月來所渴望、自感滿足、尤希望整個的黨之永久鞏固、將來由整個的黨完成統一的國、至黨的經費乃黨的自身問題、一聽將來決定、問、政府將來之組織如何、委員人數有七人五人之說、究竟如何、答、組織政府、一個月前、各方代表在太原即有七委員制之擬議問、政府組織後、主席誰人擔任、答、此係產生機關之事、非一個人所可斷定、問政府組織後、總司令是否移駐北平、答、此係將來的事現在不能決定、問東北態度如何、張學良是否加入政府組織、答、東北態度、一如世人所知、我很希望其加入政府、問、蔣中正濫借外債總司令如何處置、答、對於蔣氏所發公債在四月一日以前者、審查、在四月一日以後者、概不承認、此顯明之主張、曾經宣告中外、問將來財政外交之新策略如何、答、關於財政外交、無新策略可以答復諸君、惟是借債充作軍政費、爲處理國事者之絕大錯誤、我向來主張自動的財政、所謂自動的財政即收支適合是也、又交善一方、交惡一方、在個人非交友、在國家非交鄰之道、我向來主張均善外交、閻氏接見來賓畢、即於該飯店內設宴招待中外記者、及慰勞代表、列席者除中外記者、及覃振賀賈泉外、尚有薛篤弼賈景德、辜仁發、樊象離、及第二方面駐幷辦事處長陳希文、趙達三王忍安、段繩霽、謝復初等、共約三十餘人、閻與賈景德坐棹之兩端閻之左爲謝復初、右爲覃振席間謝氏即向閻報告華僑歷在國外備受痛苦情形、報告畢、覃氏即起立致慰勞辭、再次閻起立演說、今天大家聚會、非常歡喜、尤其大家所希望的擴大會議、已經成立、從此國本有寄、至堪慶幸、又承中央黨部特派覃理鳴先生代表、並華僑代表、及各位新聞記者而前來慰勞鄙人尤愧不敢當、因爲軍人爲國家努力疆塲、是應當的事、茲承慰勞、感奮何似、本來討蔣這件事、在本人本欲委曲求全、不用兵而能上治的路、又無奈疊經規勸、非但無效反激其怒、所以有此不得已之舉動、但是我們應知倒蔣是手段、求中國能上治的路子、那才是目的、要達到治國的目的、恐怕比倒蔣的工作、更要費大力量呢、倘倒蔣之後、國不能上治、則此番舉動、至少亦是「多事」非但「多事」而已、國人且認爲是一大錯誤現在倒蔣已不成問題、總要使國家有上治的路子的方法、那才能說這次舉動有意義、對得起國家人民與諸同心、至對華僑的辦法、過去種種、實在是令人長嘆、可是回頭一想在國內尚是禍亂相尋、民不聊生、又何能顧及僑民福利甚且國內野心當局、往往利用僑胞之愛國心、做他們做錢的媒介、今向治國要有辦法、對於僑民自應特別注意

至十一時始盡歡而散

由濟南到金嶺鎮 訪張蔭梧軍次
晉韓兩軍相持於淄河岸 互有進攻均未得手而退

濟南快信、記者以膠路戰事關係重要、特於廿二日早八點半搭六次車、由濟東下視察、一路雨水豐足、田禾茂盛、大有豐年景象、九點半車至龍山、適與隴海空軍總司令部參謀長寧仁發專車相遇、該車到站未停、風馳電掣而過、衛隊師長杜春沂、佩手槍、立車門、戒備至嚴由龍山往東棗園村各站、停給養列車甚多、十一點半到張店下車、下午半點、另搭九十二次車東下、車行甚慢一點半車到金嶺鎮站、是地即爲二四路聯合總指揮張蔭梧總指揮部所在地、故軍站上戒備頗嚴、檢查行客、總部在金嶺鎮莊內、距車站東北約里餘、下車後徒步前往道途泥濘、給養車絡繹不絕除武裝同志外、行人屈指可數、蓋是地距辛店火線僅十餘里、已完全爲戰事區域矣旋抵鎮之西門、見鎮之周圍大樹千章、儼然巨鎮、詢之土人、知鎮內居民三千餘戶多回教人、以治皮革爲業、進西門循大街東行、泥濘不堪、給養車子彈車充塞街市行人幾不能通過、市面平靜如恒、惟某軍某師某團某處招牌、觸目皆是、張蔭梧之總指揮部、在鎮之中間、清真寺內、門外老樹參天、景頗清幽、當投刺進謁、守衛兵士、溫和有禮、先延入交際處、有數日本記者先在焉該日記者、係由張店前往者張蔭梧派交際員某君代見、少旋由副官劉君延記者入內院會客室、張蔭梧即出見、張衣白布制服、穿馬靴、短鬚蓬頂、神采奕奕、與記者握手爲禮後、談話如下、記者請蔣馮督師總指揮想必大辛苦、張答、軍人生活、習慣已久、不惟不覺其苦、且較比在北平時、精神節省許多、因事務殷繁、近雖在外督師、而三方面軍向來建築在政治之上、任何部分、均有專人負責、絲毫不能紊亂總指揮官者、僅總其成而已反是軍隊若建築在軍官身上則總指揮官一職、甚不易幹記者又問最近前方戰事情形張答、自月前以至現在、兩軍陣線、始終在河兩岸、淄河平常無水、今當夏季、山水時常暴發、東岸地勢、較西岸高懸崖峭壁、有高至四五米者、鐵橋南端爲牛山、附近爲齊王塚、星羅棋布、敵軍砲兵陣地、即在山上、頗得地勢、且大作工事、有地雷電網鹿角等等、最初本軍鑒於正面進攻較難、故決定由兩翼包圍、主力置於左翼臨淄城附近、右翼亦積出敵軍之後、預計本月八日即可繞至青州以東、截斷膠濟路交通、與敵人後路、不料兩日大雨、我軍遲一日行程、八日僅抵臨淄城東之皇城營、趙官莊地方、而後方子彈給養車、因道路泥濘、未能趕到、韓復榘則利用膠路一日間由坊子濰縣調兵七列車至臨淄與我主力軍相持雖韓軍亦受重創、而我軍截斷膠路計劃致未能辦到、實受天雨影響、迄今給養革猶有陷於泥水不能出者、十四十五兩日、韓復榘又由濰縣率其手槍旅雷太平部、五十八旅展書堂部、八十六旅李輸章部、由濰縣到淄河店、韓親在淄河店督師、欲突破中央陣線、結果被我迎頭痛擊、韓軍幾完全消滅、俘擄供稱李輸章已陣亡、雷靈現在青州、此役韓下命令非得辛店不可、故軍隊多半投降我方、韓軍損失、以此役爲最大、最近十九二十兩日韓軍又反攻二次、但其軍隊至二百米地方、即行退回、無甚變動、韓軍已掃數運至前方、後方已極空虛、我軍在前方者、現僅三分之二、後方倘有三分之一、第九軍任中路、馮軍長（鵬翥）在距此八里之矮槐樹、二十六師高師長（鴻文）在辛店、第三軍任左翼王軍長（靖國）在河崖頭、第五軍任右翼、李軍長（服膺）在孫莊、前方情形大略如此、近擬變更戰略、俟兵力集中完畢、將猛攻中路、余敢自信最短期內、定可將韓軍消滅、蓋自攻下濟南以至現在、二十砲日之久、尚未能將韓軍消滅、打通膠濟路、實覺愧對山東父老也、韓復榘現時常往來青州濰縣之間、余亦常往火線視察、劉珍年電報往返、表示甚好、但尚無積極動作、在莒縣高柱游部、仍受陳耀漢部包圍（未完）

膠濟線通車問題 決在濟南會議
晉韓代表等將集於濟南

關於膠濟路通車問題之南北兩軍首腦會議地點經日本川越西田兩總領事之斡旋決在濟南開會韓復榘亦與諒解方張蔭梧已得其答覆日內兩軍代表及總領事鐵路關係者等即將在濟會議云（廿七日濟南專電）

傳蔣介石已決定數 退徐州棄蚌埠
停止津浦線之攻擊 漢口亦成放棄狀態

蔣介石決定退徐州放棄蚌埠津浦線之攻擊業已中止漢口亦在拋棄狀態南北之戰鬪中央軍卒成敗北之局目下戰事已有告一段落之勢矣（廿七日北平專）

覃振赴前方勞軍 寧機跟踪追擊
紅尾飛機七架結隊而至

平訊、寧軍飛機、已久不到鄭、茲據赴前方視察之記者電平報告、謂寧軍之紅尾機忽又飛鄭州投彈、原電云、碼（二十二日）晨覃振委員專車赴前方、定八時開車、七時四十五分、我等均登車、敵方最新紅尾飛機七架、忽應時而至、路線並不變更、向沿鐵道追襲、該機係由黃河沿岸飛來、紛向烈士祠、福音堂、車站等處投擲猛烈炸彈二十餘枚、市民死三人此等處所皆先夜覃委員與馮副司令在彼處攝影、及演講之地、據總部人云、飛機不來者已月餘、今忽紛紛飛至並以機關槍向下掃射、當係此間熱烈擁護中央擴大會議由敵採用無線電傳出、所幸專車尚未開行、得以避難、在中途遇之、斷難脫險、亦云幸矣、惟無辜市民、竟遭慘禍、蔣氏之興、可謂上通于天矣、時覃委員仍奮勇南進、務達到中央使命、現已離開封、今晨又來飛機十二架之多、盤旋天空良久始去、但愈近前方愈危險、馮副司令及各將領均力阻其行、特知、記者隨同覃振等到汴、各界籌備歡迎

到平委員加入趙商即足 八月一二三日可開正式會
倘不碍軍事閻馮亦將出席 鄒魯謂八月中旬政府可成

擴大會議委員北平已有十四名再加以晉派委員趙戴文商震則已達法定數故相信八月二三日頃可開正式會議又閻馮兩氏倘於軍事上無防碍時亦將來平出席至於政府組織張學良雖未表示明確之意思亦仍照豫定方針進行西山派領袖鄒魯曾言北方政府至八月十五日可告成立云（廿七日北平專電）

山東省府 舉行首次會
並招待記者 布省政方針

濟南專訊、鄧崇熙梗二十三日下午六時、在省府西花廳宴會記者、到二十餘人、鄧當宣布省政府省政方針、略謂石主席因前方軍事忙迫、暫時不能來濟、故令崇熙暫代主席、刻各委員已陸續來濟、聶委員長湘溪今亦就工商廳職、省府會議已恢復、政治可漸入軌道、自當秉承石主席意旨、羅致真正人才整理民財兩政、剷除積弊、努力於教育建設工商農礦之施政、遵總理遺教、服從黨國命令、建設廉潔政府、清剿土匪、整理民團、俾民安居樂業、雖財政困難、亦當盡力爲之、對新聞界更當遵重言論自由、四方面軍在革命過程中之歷史、當擴大而光榮之云

濟南快信云、山東省政府由德州移濟後、前因委員只到鄧宋二人、故會議迄未舉行、現在畢廣垣秦建斌、聶湘溪等已先後到濟遂於昨日（二十二日）在省府舉行第一次省務會議、出席者鄧崇熙、秦建斌、宋克賓、聶湘溪、畢廣垣、列席者李國鈞、陸大勛、鄭書山、王家楹、潘高芬、陳吉亭、周雲亭、主席鄧崇熙、開會如儀、一、主席恭讀總理遺囑二、報告事項、三、討論事項、一、主席提議、案奉總司令閻覃（十三日）電、令徵用民夫、預備陣地、每日給工洋五角、由縣給照、准以完糧納稅等因、應如何辦理請公決案、議決、電復總司令閻、由縣給照、易滋流弊且費時較多、深恐緩不濟急擬請由附近各縣設法籌墊、以濟急需、二、主席提議、據河務局呈、爲伏汛將屆、河防危急、請撥工欵、以濟急需、應如何辦理、請公決案、議決電令歷城等縣五十九縣籌解、限電到七日內解繳省庫、一等縣三千五百元二等縣二千二百元、三等縣一千一百元、于二十年度丁漕項下作正開支、三、財政廳呈據夏津縣縣長張景堂監獄委員任陪東、呈請恢復縣法院經費一案應否照准、抑或仍照五成發給之處、請示遵案、議決在新預算未成立以前、暫照十八年度預算按七成發給、四、秘書處簽呈修訂本府公報暫行條例、請鑒核案、議決照案通過、四、臨時動議、主席提議、本府所屬各廳、現已組織就緒、所有本府各機關及高等法院、應即從速編列概算、以便成立十九年度預算案議決通過、分別函令各機關從速編造（二十二日）

趙商等發起 山西陝災會
電各縣募捐款

太原訊趙次隴商震等發起山西陝災募捐會、現已成立、推趙商劉治洲黃國樑邁菩章爲委員、下設總幹事三人、幹事二十四人、做三元數一命辦法、向各界勸募、並印捐啓數萬份、電責各縣長積極勸捐預測共可得款二三百萬元

晉閻行踪不定
每日往各站視察不常在晏城

濟南專訊、記者敬（二十四日）晨十時赴晏城、午後六時返濟、閻行轅設晏城車站之監工房、駐防軍隊爲二十二師六十四團郭霖部、並衛營、晉察綏憲兵一部、閻每日往附近各站視察或休息、行蹤不定、記者往謁、適閻乘車北上未返、當晤高級文官樊象離據云閻對黨政軍意見、蠻如報載、至魯政則完全由石友三主持、石正勵精圖治、諒必有良好成績閻何時赴濟或北上均未定、閻已派高級文官王道元、高級武官段雲島、赴津迎汪、又鄧崇熙及各省委、敬、二十四日晨十一時半赴晏城謁閻、因閻未在、故行至桑梓店復回濟、下午二時、傳存懷北上謁閻、定即日返濟閻已回晏、濟南市長秦建斌敬二十四日早九時正式就職、又鄧崇熙一行定有二十五日晨三時赴晏謁閻

何應欽謁蔣 暫離返歸武漢
將赴前線指揮

漢口訊、何應欽談、在漢稍事部署、即赴平漢線、照原定計劃、助雲竹指揮、又謂武穴九江間電線、養（廿二日）晚又損壞、致滬漢電不通、平漢津間電報、亦受影響

陳濟棠在梧 開軍事會議

上海訊、陳濟棠電告、養（廿二日）晨抵梧、定漾二十三日開軍事會議、並派楊鼎中巡視前線

南北軍戰事 短期間可解決
薛篤弼談軍情

津訊、記者廿二日晤西北要人薛篤弼氏、談及戰事近況略謂連日以來、蔣氏應付各路聯軍、疲於奔命、蔣對徐蚌、刻正忙於防禦工作、似將改取守勢、渦陽城一帶、已爲我孫殿英孫連仲克復、大軍即可直趨蚌埠、斷蔣歸路、又蔣之人格破產、東南一部份將領已覺悟、多半不願再爲蔣作犧牲、又膠濟方面韓部已陷於絕境、不成問題、閻總司令赴前方、津浦線軍事將另有新發展、會師徐州、在指顧間耳、又開張桂軍復由桂入湘、進迫武漢吾人根據近日情形推測將來軍事在最短期間、總可解決云云

暗殺趙鐵橋 經過與原因

上海特訊、趙鐵橋念四日晚九時死院內、當晚移屍萬國殯儀館招商局、午間已將遇刺事電蔣、晚再電告死耗

上海又訊、招商局總辦趙鐵橋廿四晨六時三刻乘自備汽車到局、由福州路口側門下車、甫登階、被狙擊、兇手六人、二長服、在階上待、四在路側階上、一兇見趙過前、及門出槍、開一響、彈由趙後背入、自肝下腸上穿胸出、趙以手按腹竟奔上樓兇見命中、即撲北窗、呼打中了走罷、隨向外奔、人叢中逸去、趙保衛劉寄原有槍、以照會過滿期未携出、徒手不能抗、僅將一兇攔腰拖住、兇開槍、劉急釋手臥地、兇竟全逸、趙登樓後、頗顧若被人打中、趙妻在車中驚不能動、局員當扶趙登原車送紅會總醫院、由西醫白氏即施手術、除去體內血、上午良好、至四時漸見危狀、脈搏溫度均增、肝幸未損、惟流血多、由醫向十五人借鮮血五百格注入趙體、須十二小時內無變化始可免危、槍之開兇者羅衫、餘短衣、趙向由弄內側門入局、今日適以趙妻須至新新公司購物爲免遇車入弄後倒車、故在左側門下車、乃兇適在此待趙近日調度粵滬漢水上軍運頗勞、甚得力、又因局及積餘公司事實禍太多、被擊種因不外此二者、午後軍政界及親友、至院探問者頗多、由局員代謝、因醫囑均不得入病室、捕房事後至局調查

本報今日並發行星期副刊及小友樂園

東北人物志 玉照履歷預登一部 啓事

東北人物志投票結束後、敝報鑒於是書、既屬可供參考且足昭示將來、自應以材料豐富爲第一要義、乃請求當選諸位、以玉照履歷見惠、承荷不棄、相繼慨允、茲特陸續先揭一部分於本報第二面、並以左列各項奉達

一、已荷允登並付刊資諸位、如玉照履歷、尚未寄下即請早日賜寄敝報大連本社、及各分社

二、履歷如有須加更改損益之處、請賜示知、即當照辦

三、敝報爲謀早日出書、亟欲速急結束、已經當選各位有尚未示以登載玉照履歷與否者、並請迅賜允諾、准照所請辦理、俾得如期觀成、益增完備、則豈惟敝報之幸耶

濬海鐵路標修票房橋樑工程廣告

本路擬修東陵沙河口梅河口三車站正式票房及七十三公里十五公尺鋼筋混凝土橋樑定於八月六日下午二時在本公司開標凡本國建築商號有願承作者自登報之日起至開標前止携帶押圖費每份現洋十元到本公司工務處工程課領取圖樣說明書并按本路規定繳納現欵押標費或信用風着之銀行存欵條以便領取標單詳細估價屆期當衆投入標匭以憑開標良機已至幸勿自誤特此廣告

洮昂鐵路局標購機工電各項材料廣告

本路擬購機務工具暖汽等五類工務五金等九類電務電氣雜品等五類以上各項材料如願承辦各商務於八月一日前向本局材料課或駐瀋材料轉運所領取或函索標單招標簡章定於八月一日午後一時在遼寧省城大西關成華里齊克駐瀋材料轉運所當衆開標凡投標各商於開標時須繳投標押欵現大洋三百元中標者撥作承辦押欵未中標者於該標解決後如數發還特此佈告週知

陳德麟啓事

德麟不才自任大連太古洋行華經理以來二十餘載荷蒙各界提携感激無地刻以年老多病辭去現職俾資休養已承倫敦太古總行准許另委小子松生接充繼續業務自本年八月一日起德麟即卸去大連太古華經理職務此後一切行務如蒙關顧請與松生接洽爲荷

陳松生啓事

敬啓者本年八月一日承倫敦太古總行委任爲大連太古洋行華經理一職自以閱歷經驗兩俱缺乏深恐短限越堪虞尚望各大寶號此後對於敝行一切事務予以關垂由即日起請即與松生接洽爲荷

感謝良醫

舍弟興帙因爲會務纏訟數載屈直雖已大白而因訟事被阻神心鬱結又値暑氣侵入之候內外交感以致釀成險惡時疫終竟不起當此危急之時中西醫皆束手適承友人介紹得名醫李子君診治連服湯藥數劑竟已沉痾今已轉危爲安反死爲生先生興神乎技矣語云庸醫殺人名醫濟人洵不誣也鄙兄弟感激之餘無以爲報謹登報端以作表揚而備世人知所問津焉先生寓居營平敝樓下天一堂大藥房
鄙人 由漢邑 由興帙 同拜

毛煙疋

敬啓者敝廠自開辦以來已近念載專心研究毛織各品蒙各界讚許咸謂超歐亞一等可稱中國首創第一家計有精織東西最新式各種男婦老幼毛襪手套毛衣背心披巾絨帽等品此外又由歐亞著名各廠運到各種毛線並蘇絲各疋頭咸色均係上等惠顧請認明鵝牌駝牌合手牌各商標以免受人冒充又代理上海利興公司皇后保國等牌香煙以上各貨現存甚夥零整批發價錢務求低廉請購試便知

天津東門內 金記津總廠啓 電話總局一四五一

惠顧時如下列接洽處之人他往時可直接信知敝總廠是荷

接洽處 長春頭道溝日升樓內 吉林臭皮胡同福興公司內 哈爾濱道外正陽街西頭 遼寧日站景林公司內 東永德棧內

邊業銀行廣告

本行資本國幣貳千萬圓呈由政府核准享有發行紙幣代理國庫特權專營各種存欵放欵滙兌貼現及普通商業銀行一切業務滙水利息格外克己辦事手續尤爲敏捷如持本行鈔券作滙東三省境內各地分行一律免收滙水倘蒙賜顧無任歡迎

總行 遼寧省城大南門內路西德隆店胡同

電報掛號 九九九九
電話 總裁 一一五六四 營業室 一一六五八
經理室 一一六五七 傳達室 一一六〇七
長途電話 北寧 一一一七 日本 一一四五八

天津 上海 大連 山海關 營口 安東
錦縣 四平街 新民 遼陽 吉林 長春
通遼 哈爾濱 安達 綏化 雙城 墨爾根
洮南 遼源 開原 海城 西安 山城鎮
新立屯 公主嶺

啓者本行發行奉天地名現大洋元角券及京津滬角券除在遼寧本總行營業時間隨時兌現外並委託左列各商號代兌

代兌處
遼寧省城大西門裡 商業銀行
遼寧省城大東關大街東 記林局
遼寧省城大北關下頭 福勝公
遼寧省城大西門裡 益和永

倉庫 本總行設有倉庫辦理貨物押欵

大連

小孩在馬路上騎車玩 致被大車軋死
馬車夫見事不好即躲開 大連警察署正在搜捕中

市內櫻町七番地、滿鐵社員拜村勢吾、次男俊雄八歲、於二十六日午前十點半鐘、自乘三輪之小孩車、自上坡向下放、適遇前方來一大輪車、馬匹驚逸、致將小孩壓於車輪之下、即時死去而大輪車夫宜即逃脫警察署正在搜捕中

大連警察署 迷兒防止策
二歲至八歲 衣帽帶名牌

大連警察署保安係、以迷途幼子頗多、乃出以防止策、凡在八歲以下二歲以上之子衣帽均須帶自己之姓名牌、上記其姓名及住所云

有許可製罐頭 機器被沒收
並罰金十九圓

原籍山東蓬萊現住大連西崗子永樂街十三番地之鄒起發者年二十八歲、因爲在其住所及其前住所日新街八番地兩處、無有官廳許可、密製牛肉罐頭、爲小崗子警察署查覺、除將其所有罐頭及使用之機器、拉到衙門沒外並處罰了鄒氏十九元科金票科云云

第二次第一夜 遊藝會成績
觀衆亦不少

女同萬道主辦之陝災賑捐遊藝會第二次奏演於七月廿六日廿七日舉行、廿六日之遊藝會、入場者四百餘人、所績之材衣、男女合演)及双簧歌舞劇等成績亦頗良好云

於瀋大間計畫 設高周波電話

滿鐵會社爲謀鐵道事務之靈敏計、擬在瀋陽大連間、設高周波電話、正在記畫中、高周波電話、係一種無線電話、裝置擴用普通有線電話之電機、收發高周波之電波、以便通話、並所用之電線、如以三種周率者、同時可通三人之話、又該搬送式電話之特徵、不特利用、既有電線、不需多資、外距離愈遠愈多效驗、試以大連瀋陽四百餘米突間、架設有線電、則約需金票三十萬元、惟採取搬送式以其十分之一即約三萬圓爲足、再周波搬送式電話、世界各國、除德國外、餘識未可多見也云

盜竊賊移時就逮

原籍山東現住西崗露天市場之程維新二十七歲、於二十四日午前十一點四十分、到市內浪速町二丁目浪速洋行欲購襪子、竟乘隙盜取婦人襪子三双、即刻逃走、店員隨後急追、途中遇大連署警官就擒、有無餘罪、尙爲繼續追審云

山西次長已回連

赴奉天、遼陽、宮之原、等地視察之滿鐵、地方部次長山西氏、於二十四日夜回連矣

周遊旅行團 二百名中日
廿八日朝到連

大阪商船會社、主開之中日周遊旅行團、一行二百名、於二十八日入大連港灣、該一行之旅行日程如左

二十八日	旅順戰跡見學
二十九日	市中見學
三十日	奉皇島、北平
三十一日	秦皇島、北平
一日	秦皇島、北平
二日	秦皇島
四日	上海
五日	上海
六日	上海
八日	高雄、臺南
九日	臺北
十日	基隆
十三日	大阪
十四日	大阪
十五日	大阪
十七日	橫濱
十九日	二見
二十三日	留別
二十四日	大泊、豐原
二十五日	大泊、豐原
二十六日	小樽、札幌
二十七日	小樽、札幌
二十八日	函館、大沼
二十九日	函館、大沼
三十日	石卷、鹽釜、松島公園
三十一日	橫濱
九月一日	大阪

王昨非君任職 泰東興信公所

連埠爲中日雜居、華商處此恒以缺乏經濟常識、不諳法律手續、遇事無所措手、因而吃虧者每引以爲憾、茲者泰東興信公所因鑒及此、特設一華商顧問部、以代釋疑難、上至各項手續、下至對外交易瑣事、無論事體輕重大小、有不明者、皆可往詢、必能詳予指明、並聞凡爲會員者不另收費、以一種服務社會之精神、爲謀華商謀便利、並聞該公所新任前泰東日報經濟部長王昨非氏爲漢文版主幹、極力擴張、其前途當必益振云

法院事項

△起訴▽

▲原告 舒有林 被告吳存舉 請求貸款金一百圓(六、二八)

瀋陽

調查四省政情及 職員增薪問題
改定委員執行會務細則 東北政委會開臨時會議

東北政務委員會代理委員長袁金鎧氏昨特召集會內常駐各委員及科長以上各職員等三十餘名開臨時會議討論事項如下(一)定期召開四省政務大會(二)會內職員增薪問題(三)調查四省政情(四)改定委員執行會務細則(捷)

商埠三分局 召集所屬會議
整頓勤務事項

省會商埠第三區公安分局郭局長對於地方治安頗爲注意種種計劃不一而足茲以時屆多事難免不有匪徒亂黨乘機滋事擾害治安特於廿五日召集所屬各分所長局員等一律到局開防衛會議討論整頓勤務保持治安事項以維地方秩序而重公安云(捷)

訓練所教務 主任已委定

遼寧省區長訓練所已於七月廿一日正式開辦惟教務主任一席關係重要現已委定王庚齡充任並兼代訓育事宜王氏奉委後現已到任云(捷)

張文凱接充 鐵嶺書記官長

高等法院院長史延程氏現查鐵嶺地方法院檢察處書記官長另有他就呈請辭職業經照准所遺之缺關係重要未便虛懸特委任張文凱前往接充以專責成(捷)

洮索路行將通車

屯墾公署監督興修之洮索路自開工以來工作人員積極近行成績極佳至本月廿日路軌已敷設葛松廟計長一百二十華里日內即行通車該路張局長已向當局電報一切云(林)

第三分隊已回防

公安第卅三中隊第三分隊長陳岐山前奉公安局長之會調赴牛西暸匪以致虎庄屯防務空虛該鎮數百家商民異常恐惶等情曾誌前訊據聞當局有鑑及此已將第三分隊調回虎獐屯矣(靑)

先在瀋新聞 繼在瀋營間
航空飛行計劃

東北航空司令部自購到捷克及法國新式飛機後督飭各駕駛員勤加演習聞其飛行計劃擬訂於八日一日舉行瀋陽新民間第一次長途飛行十日舉行瀋陽營口間長途飛行(林)

避暑於葫蘆島之 張長官回瀋期
現與方張討論時局問題

東北邊防司令長官張學良前赴葫蘆島迄今半月有餘原擬本月二十前後回省茲據返瀋之某參謀云張司令長官現與方本仁張作相劉光一般要人計議時局問題約於八月初旬即可返省云(林)

長春

捉獲兩胡匪

長春縣保衛總隊長唐星齊氏鑒於靑紗帳起鄉區遼濶除分令騎步各隊妥爲搜查以靖地方於本月二十四日午後一時頃據密探員報稱巨匪岳玉林今竟冒着灰色軍服潛來埠內請速緝拿以免逃逸等情唐總隊長當即令王隊長赴現場緝拿王氏奉令後立率同幹探在商埠地平康里二等妓館雙合堂院內將濫着軍衣胡匪岳玉林拿獲即行送往第一區公安局所略訊又送往軍警稽查處詳訊畢送往總隊部究訊詳情若何探明續誌

本縣公安局魯俠民局長日前出巡各分局尙未歸來業誌本報聞該局長於十九日到該管第六分局巡視點驗夏防游擊隊自衛團時即據探報久在長春鄉區於去年搶綁于洋會及王銀匠之子王丙仁之著名匪首鄧奎五現又捲土重來大舖局底召集同類現已成幫擬乘機滋擾魯局長聽聞之下大爲震怒當即勒令各分局一體嚴拿並懸賞大洋三百元復又派密探多名分往各處偵察正所謂重賞之下必有勇夫該員等奉命之後即大施網羅偵探盡千方百計始於今日第六分局二分所巡官宋海峰在該管界廣寧窩舖地方將該匪首設計擒獲送縣局訊辦據報以後魯局長當以大洋三百元以示鼓勵亦可見魯局長督飭有方該匪落網後長春四鄉居民

瑣聞

△又有兩童失踪

(安東)安埠比近附屬地人頭叢雜作奸犯科等事無或不有即如丟失男女幼孩等事本報已屢誌不休當區又正在嚴密偵查中茲又聞于家溝新民街增字門牌第四號馮峻明次子耕浩名順興年十三歲山東黃縣人於本月十九日晚七時外出至今數日未歸仍不知下落查該幼童身著藍布小褂白褲又足登黑色五眼航布膠皮鞋赤足光頭中等身材等情該事主現正張貼佈告如有知其下落者送信福源店其兄住該店必有重謝云 安埠新民街揚鑣胡同門牌四號居民逢振明之次子乳名瑞興年十三歲日前二十一日外出一日未歸既而報由該管分所請通知代爲查尋中並聞該兒身穿藍布褲褂等情至能否找獲抑或遭有如何危險容訪再誌

△棚塌壓傷幼女

(海城)本縣艾台堡子住戶戴煥章在城內山東會館演戲三日等情曾誌前稿茲有平民呂子善者在台東搭一茶棚因座客過多將底板壓絕竟把東門裏金豆腐房之女金姬年十一碰傷頭部當時血流滿面據往保和醫院調治據云此女腦髓受傷甚重恐有生命危險云

△佈告免長瓜捐

(撫順)查本縣每年西瓜及香瓜登市販賣歷經援案分別收捐並提出一部分補助農會辦公相沿迄今惟查此項瓜捐收入每年爲數不多在地方本無若何補益而在貧苦小販擔負不無較重張縣長爲秉承總處德意於捐務除具苛細擔負務求其減輕對一般肩挑小本營業時特加體恤富經招集農會長財政局長等籌謀簽同自本年起所有上項瓜捐一概免收現已佈告周知云

△搜獲大宗煙土

(長春)頭道溝日本警察署日前派出所値勤巡捕鐘振寬於本月二十五日在午前七時抵長列車到站後在鮮菓筐內發現大宗煙土計重二百五十斤云

△刑事搜獲贓物

(長春)頭道溝日本警察署司法係刑事李秀芝張廣宗等於本月二十二奉令赴城內會同偵探隊梁守權等前往東三道街北胡同門牌三號住戶孔鳳翔家起獲前頭道溝德和公司被竊之白套布七十五匹其被竊犯田玉慶業被捉獲當由該刑事等將贓物起走直赴日警署銷案云云

△吸食鴉片被捕

(長春)商埠地東三馬路陳協記理髮處執事人罷觀齡素有煙癖於本月二十三日上午七時正在臥榻吸食之際空被第一區班長馬鳳翔氏查覺立即入內捉獲除煙具全套現且煙犯罷觀齡一併送往一分局究訊轉送長春地方法院治罪云

△嚴查土豪劣紳

(西豐縣)政府奉省政府訓令爲査嚴懲土豪劣紳命令施行以來各縣投畀土豪劣紳者屢々無幾推其原因不外伊輩互相勾結狼狽爲奸人民畏之如虎不敢公然舉發雖民風醇厚之區亦難免絕無僅有特重申前令准人民切實舉發但亦不得挾嫌妄控本邑縣政府特佈告人民一體週知此後本縣境內遇有漁肉鄉里之土豪劣紳准人民控告嚴行懲辦以靜地方云

△考查剿匪官警

(西豐)政府頃奉警務處令開查近來匪氛日熾實屬各官警剿捕不力茲派機關槍枝術砲隊等前往各該縣分路督剿實地考查倘該在事官警退縮不前剿捕不力或有暗通胡匪情事一經查實定按軍法從嚴懲辦決不稍寬仰即飭屬一體遵照云

△烙印辦法改訂

(西豐縣)政府頃奉警務處令開案查民槍烙印辦法業經令遵在案惟前項烙印之規定係將民有各種槍枝均行送局辦法固屬愼重但村民距縣遠近不一深恐趨印不及稽延時日玆爲便民起見特重行規定該項槍枝烙印宜責令各公安分局依次分期辦理屆時由縣或公安局定期派員前往監視以期迅速而昭愼重云

△不准濫押人犯

(遼陽)縣府奉省令以各縣教養工廠係專爲收容遊民至屬於刑事人犯自應送法院訊辦不得濫權羈押仰即遵照云

△令報堪煙切結

(遼陽)縣府奉民廳令以煙苗之防止前已通令各縣按照定章取具切結在案惟查各縣對於此項切結多有未經報廳殊屬玩延特令各縣遵照前令迅即取結報廳云

△霪雨農民惶恐

(遼陽)自十四日以來陰雨綿綿日夜連降迄未晴止以致東門外太子河及東鄉轉河湯河水勢均呈氾濫形勢幾乎溢出堤外附近農民惶恐異常云

△竊去棉被三床

(營口)市內東清眞寺迤北有劉姓者於日昨即廿五日天將黎明時被竊賊乘其熟睡之際蹺窗進屋竊去棉被三床即至知覺賊早已遠颺無踪聞劉宅已開列失單報告該管警局聞該管分所長楊瑞廷據報告分局長外特行按服向各處偵緝俾此案早日人贓破獲云

△取締妓女裝服

(營口)本埠女學近年來可謂興起其中因一二敗類致女學全體名譽幾有破產之勢近查一般妓女多有剪髮服學生服儼然一女學生也舉動輕跳尤礙女學之進展似此漁目混珠關心女學者宜當設法取締以重女學之名譽而資識別云

△督察經理對調

(哈爾濱)濱江公安局附屬游民習藝所經理柳春現經高局長調充督察處一等督察員至該習藝所經理一缺另委督察員陳尙淸接充於昨均已謝委視事

△霪雨影響商業

(錦河)本鎮自本月十二日以來霪雨時降溝渠爲溢道途泥濘致涉維艱以致市人稀少緣此各業極現蕭條

伊通

搜出手槍及匣槍 杳店盤獲胡匪
楊團長訊明又解長旅部

本邑駐防東北陸軍第八旅三十三團團長楊翼忱氏前以靑紗障起難免匪人乘時刼掠諭令各處所有駐防軍隊隨時清査道路搜索旅店以免匪人匿跡前者該團第三營十一連現駐防(雙陽縣街)楊連長率隊稽查旅店見有楊雨林者形跡可疑立即盤詰該言語支離當由身邊搜出八音手槍一支在遼枕內搜出匣槍一枝帶營訊問供稱家住雙陽南樺木林子爲匪不諱等情即由該營押送來伊昨由楊團長覆訊與原供無誤於今(二十二日)備文解送長春旅部云

聞之無不額首相慶幾激公安局之克盡厥職也

營口

北寧路運輸擁擠

北寧路自與各線接聯後運輸事項數月來頗見起色已有一日千里之勢又因金票漲價南滿減色之相助故近日來河北北寧路車站運輸人員異常忙碌大有應接不暇之勢應運之貨物刻已堆積累累云云

互換地畝應立契

縣政府袁縣長刻因奉准財廳令飭開略謂以人民互換地畝僅立有換單領名既不相符日久年深易生糾紛應飭該縣長佈告人民換地須按時價立契遵章投稅塡發戶管俾符名實以重產權云

鞍山

胡匪曾劫醫生 又欲刦婦人

本邑西北距六華里宋三台子村住戶宋燔五者乃係行醫專於鄉中治病日昨受鄰村白旗堡某姓之請前往治病行至中途突由高粱地內出來二人威嚇站住該宋某應聲停步二匪將宋某腰中搜出奉大洋票拾餘枚仍令宋某站於高粱地內未幾由白旗堡赴三台子村走親戚者一名婦人領一八九歲小女該二匪又令站下該婦一聽魂飛千里百般懇求放我過去等語此際該匪等未注意小姑娘飛步向白旗堡跑去該二匪知白旗堡有剿匪公安隊立即藩逃宋某與某婦各奔前途

哈爾濱

中俄代表秘書 王煥文返哈

中俄會議代表秘書王煥文氏原充鐵路局恤金處副處長係因母老多病懸懸游子乃向莫全權請准省親假四十天於本月二十四日晨八時乘歐亞直通聯絡車返哈聞王氏下車後分謁李治庚等東鐵要人在哈稍事勾留即搭車入關云云

稅捐局公佈罰欵

本邑稅捐局長王友三於前將上月份商民偷漏稅捐罰欵數目公佈計高慶祥隱匿牲畜罰吉錢四千吊謝永德隱匿牲畜罰欵一萬二千吊東盛興偷漏稅捐罰欵一萬零八百參十吊云

日生旅行團 來哈三個團體

日本北海道帝國大學學生一行十六名由敎授人見氏率領於二十三日來哈下榻於北滿旅館又日本三重神宮皇學館見學團一行十七人由伊藤正雄氏於昨來哈視察寓於名古屋旅館又台北高等商業學校學生觀光團一行十九名由校長原陽氏率領來哈考察畢於二十四日早車南返

許總領事電哈 發還華僑財產

國民政府外交部駐哈吉林特派員辦事處接准駐海參威許總領事電略開關於交涉發還扣留華僑財物事現准威埠交涉員復函謂所有前次被拘華人之錢財及貴重物品請飭各該原主照同沒收財物之收據暨財產並無欠稅之證明逐向原沒收財物之機關具領等語除將原文譯件抄送查閱外特電奉聞云

新民

姦夫因傷殞命 淫婦亦自盡
双方立結了事

新民縣本街西泡子沿邁北住戶萬家床子弟兄二人素仰賴菜爲生萬二有髮妻年二十八歲素與隔壁劉大餅子結有露水之緣奈人多眼衆無隙佳會日前早晨萬家弟兄皆赴菜市買菜家中只有萬妻趙氏劉某窺視良機已到遂裸體潛入趙室即成鴛鴦好夢不料隔牆有眼被萬某出閨妹瞥見親赴菜市告諸其兄言其嫂與劉某如何如何萬某聞知怒冲霄漢疾馳回家持刀闖入妻室果見劉某與妻同榻偎抱巫山正會該萬某手起刀落弩如剖瓜血流滿面比即被該管第五警察所聞知遂將一干男女一併傳所訊辦嗣經臨近好事者以鄰里之誼出爲調處結果劉某因傷而死與萬某無關萬妻因羞尋短亦與劉某無涉双方同衆立具甘結願完了事矣

西豐

政治工作表 省令速報備核

本邑縣政府現奉省府明令着將六月分政治工作表尅期按種詳細報告如關於政治改革衛生宣傳金融現況當商接濟人民訴訟案件粮價表物價表戶口變動表韓僑戶口表日僑戶口表各國職業表地方治安表地方收入公欵表等須着速程辦呈報省府以便濃核云

海城

打下人票十四名 擊傷胡匪兩名
王局長力除民害 與全山帮激戰鄭家墳

公安局長王國棟於月之廿五日忽接四區分局長報告謂職區西粮窩住戶張廣仁被匪首佔山等綁去現在逃往三台子等語王氏聞得斯項警耗於同日午前十時親帶警兵二十餘名駕自動車駛向西三台子剿擊股匪等情曾誌前稿據剿匪歸來者云股匪全山率其黨羽十七名槍械整齊在四五兩區綁去人十四箇由西粮窩牽至白旗堡臨聚未散及王局長車到四台子匪又轉入該屯後身鄭家墳王氏探得確實當統隊二十名於同日午後二時開到日的地距匪甚近將隊旗一展隊兵等向鄭家墳猛烈射擊匪等據住墳垣殊死抵抗王局長此時身先士卒手提匣槍向匪衆猛撲大呼曰快拿活的佔山不知我軍多寡恐難逃重圍竟於硝煙迷濛中四散潰逃是役兵匪激戰兩小時打下人票十四名擊傷胡匪兩名人票有王家墳富在德及哈噠砵四台子等處鄉民當經王局長派警送至附近各村並取得人票結十二分路遠者帶晉城裏可謂大獲勝捷矣刻王局長及趙大隊長等又跟踪追匪至裏遼河岸(靑)

安東

日總領回國過安

駐遼寧日本總領事林久治郎氏偕其夫人於日前二十一日晚車由遼安急行車過安東歸返國當車抵站時附屬地日方政商各界要人均蒞站迎迓以盡地主之誼旋即開車東上云

森永牛奶

母乳不足時可用森永牛奶

其助長發育殊堪驚人

克山

軍警聯合大搜查 查獲多數嫌疑
又有騎馬者身帶手槍

西門裡派出所分所長郭云閣久歷警界作事認眞對于西門路線來往行人恐有不測特加注意檢查廿日晚十二點鐘聞有匪警偵緝隊電話報告各軍警機關檢查城內匿藏之處四門緊閉迨至午前八點搜查已畢得嫌可疑之八二十九名送交大隊部訊問於午後二點鐘由西門赴城外有騎馬者一人行跡可疑行至分所之處分所長親身檢查由腰中檢出手槍一支並無槍照帶至分所轉送公安局審問果何容訪再誌

三浦內務長巡視

關東廳內務局局長三浦氏奉令對於管內初度巡察昨二十三日在五龍背巡察一切於今日乘午前九時四十五分列車來安巡察並聞東日界各首領皆赴站歡迎云

高局長辦公認眞

稅捐徵收局長高秀山滋任數月以來對於稅收極力整頓至於用人尤爲謹愼人品端方忠厚辦事認眞局內一切事宜井井有條毫無貽誤該局長精明强厚可謂稅務中之幹員云

甄局長注意治安

本縣公安局長甄輔卿氏對於治安非常注意時値靑紗障起恐有匪徒潛入凡由外城來往行人出入四門特派警士偵查且除粹華新力加警戒清査戶口驅逐流氓對于煙賭之窩尤爲嚴厲查禁近日官小飲跡街市安謐若甄氏者實不愧地方保障也

依蘭

騎兵營軍官更動

本邑陸軍第九旅第五團騎兵營第四連連長李桂卿因病請假己蒙上峰照准茲聞該營張營長以所遺連長職務某關重要不便虛懸查該連中尉連附郭淸泉訓兵有方學術兼優堪以升充遺缺查少尉高希林差操勤愼作事認眞堪以提升遺缺查本營第一連中士畢玉寬剿捕勇敢精明幹練堪以調升乃呈請上峰委任以專責成又聞該營第三連中尉連附于連海因過撤差遺缺以第二連少尉連附楊德有調升補以上各員均爲張營長品驗有素均堪勝任茲業經擬定有一番振作云

每日繪圖 紅樓夢
第二百四回

香月尙先生繪 (繪圖禁止轉載)

黛玉每歲至春分秋分之後、必犯舊疾、今秋又遇賈母高興、多遊玩了兩次、未免過勞了神、近日又復嗽起來、覺得比往常又重、所以總不出門、只在自己房中將養、有時悶了、又盼個姐妹來說些閒話排遣、及至寶釵等來望候、他說不得三五句話、又厭煩了、衆人都體諒他病中、且素日形體嬌弱、禁不得一些委曲、所以他接待不周、禮數疎忽、也都不責他、這日寶釵來望他、因說起這病症來、寶釵道、這裏走的幾個太醫、雖都還好、只是吃他們的藥、總不見效、不如再請一個高手的人來、瞧一瞧、治好了、豈不好、每年間鬧一春一夏、又不老、又不小、成個什麼、也不是常法兒、黛玉道、不中用、我知道我的病是不能好的了、且別說病、只論好的時候、我是怎麼個形景兒、就可知了、寶釵點頭道、可正是這話、古人說、食穀者生、你素日吃的竟不能添養精神氣血、也不是好事、黛玉歎道、生死有命、富貴在天、也不是人力可强求的、今年比往年、反覺又重了些似的、說話之間、已咳嗽了兩三次、寶釵道、昨兒我看你那藥方上、人參肉桂、覺得太重了、雖說益氣補神、也不宜太熱、依我說、先以平肝養氣爲要、肝火一平、不能尅土、胃氣無病、飯食就可以養人了、每日早起、拿上等燕窩一兩、冰糖五錢、用銀吊子熬出粥來、若吃慣了、比藥還强、最是滋陰補氣的、黛玉嘆道、你素日待人、固然是極好的、然我最是個多心的人、只當你有心藏奸、從前日你說看雜書不好、又勸我那些好話、竟大感激你、往日竟是我錯了、實在誤到如今、細細算來、我母親去世的時候、又無姐妹兄弟、我長了今年十五歲、竟沒一個人像你前日的話教導我、怪不得雲丫頭說你好、我往日見他讚你、我還不受用、昨兒我親自經過、纔知道了、比如你說了那個、我再不輕放過你的、你竟不介意、反勸我那些話、可知我竟自誤了、若不是前日看出來、今日這話、再不對你說、你方纔叫我吃燕窩粥的話、雖然燕窩易得、但只因我身子不好了、每年犯了這病、也沒什麼要緊的去處、請大夫熬藥、人參肉桂、已經鬧了個天翻地覆了、這會子我又興出新文來、熬什麼燕窩粥、老太太太太鳳姐姐這三個人、便沒話說、那些底下老婆了頭們、未免嫌我太多事了、你看這裏這些人、因見老太太多疼了寶玉和鳳姐姐兩個、他們尙虎視眈眈、背地裏言三語四的、何況於我、況我又不是正經主子、原是無依無靠投奔了來的、他們已經多嫌着我呢、如今我還不知進退、何苦叫他們咒我、寶釵道、這樣說我也是和你一樣、黛玉道、你如何比我、你又有母親、又有哥哥、這裏又有買賣地土、家裏又仍舊有房有地、你不過親戚的情分、白住在這裏、一應大小事情、又不沾他們一文半個、要走就走了、我是一無所有、吃穿用度、一草一木、皆是和他們家的姑娘一樣、那起小人、豈有不多嫌的、寶釵笑道、將來也不過多費得一副嫁粧罷了、如今也愁不到那裏

齒科 早川醫院

院長 早川高志

大連市西通九十三番地

電話 三九七一番

小友樂園

（一個姊姊畫）

夏天的景緻說

（欒家屯普通學堂第四學年女生　丁淑媛十四歲）

現在正是夏天、你們看看吧山上的景緻實在是很好看、碧綠的田地、青翠的樹木、我們覺著都很有趣兒、再看看山上的野獸、和林間的小鳥、都是歡樂的、我們看着這個也是很歡喜的了不得

扇子先生

扇子老先生、夏天你眞是我的好朋友、我每天用着你給我拂暑、我一時不見你、我就想的非常、向後希你時時刻刻、在我面前要々、不可隨意出去遊玩、倘有惡人誘拐你走、你教他越搧越熱越出汗、你千萬可別忘了我告訴你的話、下期再見罷

中華青年會學校初九級門德本十四歲

初夏衛生

（營口金家屯區五校高七級一學年女生　孫景雲）

蓋人生於地球之上、誰能不求强健之身體、欲求强健之身體、又何不講求衛生哉、我國之不講求衛生者多矣、生病之處、多從不清潔起、病能傳染、一人能傳十人、十人能傳百人、至初夏之時傳染尤甚、微生蟲多由初夏時生、講求衛生必於此時加之意也術生之道、多注意於初夏之居處、衣服、身體、飲食以至零用器具、均應之清潔、居處要灑消毒藥水、衣服要常洗、身體要常沐浴、飲必用濾器濾過、食物要清潔、路上要灑水、零用器物、亦要使之清潔、此初夏之衛生强健人之身體、而生無限之快樂也

驅逐臭蟲文

（營口縣高二區五校年級　馬懷仁）

時維六月、序屬季夏、空氣污濁、日光炎熱、此人之所共苦也、避之無法又有臭蟲出焉、晝伏夜出、竊吸人血酣睡不得、捉之又艱、此苦中之苦也、臭蟲々々、汝生社會之上、不能爲利、又安可爲害哉、爾知夫人乎、人者、萬物之靈、旣猛獅雄虎亦能御之於死地、何況一小臭蟲哉、苟不率汝儕輩、徙於他處、則余有毒藥、足以令汝儕死、有沸水、足以令汝輩亡、爾旣知人之利害如此、何不徙居他處哉、苟再不徙則必加害於汝、勿謂言之不預也

我認錯了

（旅公劉心實）

有一天晌午、我乘着我母親睡午覺、我就偸偸的把洗澡衣拿了出來、同着小友到黃金山洗海澡去了、等到我母親醒了、各處一找我、大家都不知道我那兒去了、後來聽說、我洗海澡去了、母親是非常耽心、可又非常有氣就趕緊派人到海邊去找我、可是我在海沿練習泅水正午十分有趣、等到下午四點多鐘家回到裡、母親問我「你溫習功課了麼」我說沒有、母親說「你那裡去了」我說洗海澡去了、母親沒有言語、呆了一會兒、母親忽然把屋門關上了、我心想着、白天關屋門作什麼呢、暖呀、不好了、竹板先生出來了、母親一舉手、竹板先生一點頭我的屁股就彷彿有火燒一樣暖呀、不好受、以後我十分的認錯、母親才消了氣「告訴我以後不准私自出門、更不許私自去洗海澡、不會泅水、若被水淹着、是狠危險的」我說記住了、我今天寫出來、給小友你們看看

栽植花木

（營口區五校全家屯初四年級男生么國棻）

星期日、我和同學、上野外去看春景、走到日人的公園裏邊、醉也似的紅花、雪也似的白花、都放的然對我們笑着、好像是很歡喜我們觀賞他的意思、但是我們對於花木、也很生愛惜的、不覺的就坐在碧翠般似的綠蔭底下、貪近他的芳澤、精神因之爽快、心情也非常愉快起來、才想到栽植花木的好處是很大的啊

小妹妹在他母親手裏樂了

新雨

（營口區五校金家屯初四年級女生　王維眞）

前天的上午下了透雨、園中各樣的花草、發現着深綠的色素、湛然可愛、漸々的那花兒、定要開放了、那時各色爭艷、想是越發精神的、好比病人的病好了、一個樣兒似的、並且下了雨、把地上浸得乾濕合度、風吹不起塵土來、所以天景明朗、空氣新鮮、原來那混濁的空氣不知向那裏去了

雨後賞月記

（安東縣立第三學生　于卓）

南北統一、次年、三月十七晨、黑雲密佈、雨、翌夜、未晴、以爲無甚樂者、衣解就睡、忽數日別離之月、雲中出現、欣然起行、是時也霽雨初晴、天朗氣清、杏松半濕、山林含翠、庭中如積水空明、遙眺遠近山色、氣象更、新自然圖畫、筆難形容、揮毫記之以誌不忘云爾

小辮兒

（旅公劉心實）

「我今年十歲了、我頭頂上的小辮、也正正的跟了我十年一天我們倆也沒有離開過、我覺着他給我招了許多的麻煩、第一天天得歪着脖子、叫人去給梳洗、我記得我在五大歲的時候、就想着把他剃去、當時跟我母親一說、母親說「現在不能剃去」我說爲什麼呢、母親說相你們小孩的頭頂、是很驕嫩的、總得要有頭髮保護着他、才可以沒有危險」我說什麼時候才可以剃去呢、母親說「等到你在小學畢業之後、再剃去亦不晚呀」可是我從去年上了公學堂、因爲他我受了不少的麻煩、學堂的小友們、這個過來揪一揪、那個過來揪一揪、他們只顧隨便揪々不要緊可就不知道有多們疼了、暖、沒有法子

一枝杏花

（大連土佐町公學堂初等科四年生冷世學）

杏花！杏花！你已開放了很美麗的花兒我看着你心中說不出的愉快杏花！杏花！你已開放了很美麗的花兒我盼望你永久不要失掉你那美麗姿顏

閱報之益

（營口縣金家屯區五校高七級第一學年女生譚秀芸）

夫獨居一室、欲知室外之事或一鄉之事、固難矣、乃今每不出戶庭、非惟知遠地之事、日知世界之事、仍不覺其靡者何也、由於閱報故也、報者、報告天下之事者也、由於各地之調查員、訪各地之事、而報告總館、印刷發出、各傳達於各地者也、不閱報者、不能擴張學問、不能增加知識、且又不能知政事如何、進化如何、而閱之者、披覽其間、文藝也、美術也、商務也、學務也、工業也、軍事也、均足以擴充見聞增人知識、凡屬國民應視爲不可緩之事也、吾輩少年、豈可不閱報哉

組字畫徵求解答

此獅子及山和樹、爲五字組成、小朋友投函猜中者、照投函寄到先後次序、前三名有獎、以後二十名錄名猜函請寄交開原公安局陳如九徐振民兩君爲要、此事全爲閱者相互之娛樂、旣非本報所提出其答案自非記者所能預知、故判斷之責、必須由提出者擔負、是以如將猜函寄至本報、即作無効、恐小朋友仍有錯誤、用再並爲聲明

止瀉淸腸解毒新藥

阿陀斯　藥片　糖衣片

專治　疫痢・赤痢・霍亂・鼓脹・煙草中毒・食物中毒・藥物中毒・食傷・水傷・胃酸（反味）・瀉肚・胃腸加答兒・腹痛　慢性便秘・宿醉・傷寒

本品乃是吸收毒素。細菌。有害氣體。使其粘着於藥上。而掃除淸淨腸內的强力及着劑也。故凡因腸內發生異常變化。而生出之毒素。有害產物。粘液等。均可將其迅速吸收而使粘著於藥上。悉數掃除之。且可根除病原。又能將胃腸壁之潰傷面。粘膜之損傷部等被蓋保護。以免患部之刺戟。確奏止瀉護腸之効的唯一惡疫預防藥也。

另備說明書函索即寄如要。樣品請寄郵票拾分。

東省各地經售處

奉天　營口　撫順　開原　鐵嶺　公主嶺　哈爾賓　吉林

齊々哈爾　洮南　昂々溪　長春　鄭家屯　安東縣　本溪

湖　遼陽　海城　瓦房店　金洲　旅順　大連

其他各地有名大藥房出售

總發行所　大阪　藤澤友吉商店製藥廠

經理　大連日本實藥會社

大連支店　大連市浪速町一四七

CA—5

肝火中燒・最易激怒・世人往往因小不忍而亂大謀者・由於憤怒・實由於肝火

君有肝火者・盡服第威德潤腸丸以平之・藥料完全植物・貴・毫無刺激作用・日服二粒・肝氣不作・祝君前途更多勝利・

潤腸丸

價格低廉祇售兩角

第威德 潤腸丸

各大藥房均有出售

善却油汚而能平潤肌膚、且兼賦有異香

雙美人牌雪花膏

克拉布牌之美身香膏、能美顏麗面、若附以白粉、敷施於面、爲化却油汚平潤肌膚之第一上品

博有美譽好評

爲衛生唯一之美身膏

クラブ石鹼本店謹製

丟失王錫九紅契聲明作廢

逕啟者敝人於民國十七年十月九日携帶王錫九祖遺王永財領名紅契一紙計地二十二畝五分四至列後地價銀五十兩行經大連一時不慎在香爐礁會栈無着無論落於中外何人之手作無效恐未週知特此聲明計開坐落復縣警察四區韓家崗村公會馬家屯中心房園一處東至後園墻西至街心南北至彩墻又坐落馬家屯門前大園一處東至街心西至河南北至墻又坐落馬家屯西槽子地二段東至道西至壕南至道北至東截樹又坐落馬家屯東南趕牛道連地一處東西至溝南至上截樹下截樹北至趕牛道

復縣城北王家屯 敝人 杜樂亭啓

世界大戲院

閏六月初二日起連演五天

明星公司偉大出品 武俠魔幻第一巨片

火燒紅蓮寺 八集

夏佩珍 胡蝶 鄭小秋 主演

閏六月初七日接演 九集火燒紅蓮寺

上海大戲院

陽曆七月念八日放映

武術俠義 俠友 奇情鉅片

(友聯公司最新出品)

(下期准映眞假孫行者)

明星大戲院

今日開映

牛郎織女鵲橋會

林如心盧翠蘭兩女士主演

(下期准映俠友)

沙河口派報處 呼出電話九三八二

德國政府實驗特許萬國博覽會特等金牌

返老還少

化膜王

女用伉儷傳每盒定價洋九元

純淨無毒

內含滋補藥物之大王

胚胎臟器製劑之結晶

各埠藥房均有出售

哈爾濱道外四道街口 奉天十一緯路七十三號

大成公司總經理

美味 滋養 葡萄酒

赤玉牌葡萄酒

飲用赤玉最初之作用在胃因赤玉之絕大營養素唯有能增胃液之分泌完全推行消化力故每食前飲赤玉實爲切要者也

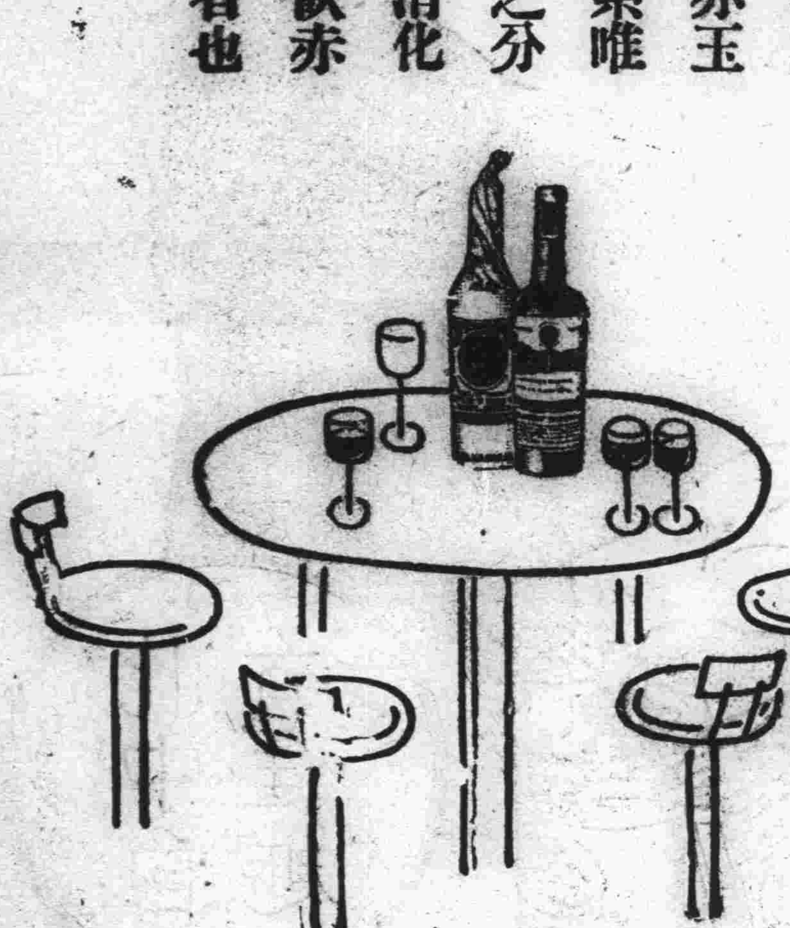

患癬兒童之福音

此處又有一道好消息爲小孩每至夏令輒患瘡癬者之莫大福音也播此福音者爲李君玉如住河北蘇縣馬仲橋恒利堂李君之來書如左『舍下子女每年夏季頭部生瘡面上額角都無完膚晝夜啼號莫名焦灼一日鄙友何雨田君以如意膏薦試服數日即見退炎尚未及旬竟復其本來面目跳躍嬉遊絕不似從前之啼哭矣』

如意膏係韋廉士醫生藥局精深醫藥科學之藥劑師所特製專治皮膚各症定價每匣七角六匣三元五角郵力在內　遠東總發行上海江西路六十號韋廉士醫生藥局　各埠藥房均有出售

夏令暑熱如何衛生

南洋華僑得其秘鑰遺精告愈胃壯體强

氣候炎熱血液易虧此醫家所公認也南洋爲常年炎熱地方故旅居該地者苟不注意其血液之康强輕則疾病纏綿重則死亡立至韋廉士紅色補丸補血生血之功環球無二所以　南洋一帶及錫蘭緬甸爪哇暹羅蘇門答蠟馬來聯邦等熱地莫不家家俱備爲其强身去病之護符即如李致祥君亦其中一份子也

李君原籍福建永春現居南洋宴斗坡森美蘭金協成號其來書云『鄙人去年身體甚弱肌瘦面黄飲食無味頭暈目眩神疲心跳夜眠不穩且患遺精雖服各藥均未見効後知韋廉士紅色補丸之功乃試投之果然胃納增進精神略佳於是繼續服用諸症悉愈體力增强今則匪特遺精從不復發且一睡天明醒來覺甚舒適此皆韋廉士紅色補丸之功也鄙實深爲感激』

韋廉士紅色補丸乃五十年來天下馳名補血健腦聖藥其功男女相同凡患血虧腦弱　未老先衰　消化不良　痛瘋癧疾　脚氣瘡瘍　病後虛弱以及婦科經帶各症均可服用而收良効焉　價目每瓶一元七角六瓶九元郵費不取　遠東總發行上海江西路六十號韋廉士醫生藥局　各埠藥房均有出售

滿洲報星期副刊

大連市山縣通一四二番
發行所
中日合辦 滿洲報社

空過了黃金時代

(李世芬)

蒼茫廣途浩蕩無涯、恍惚黑流在異境之上但是地步和世暗的光陰又蹉跎過來數載了事依然毫無增進呀！回憶幼數年中、經過了許多苦過和年所受的、慈母教育、舅父頗波！遭了許多白眼及淡漠恤思、族老濟情、師長賜的費了許多汗血和腦筋、妄耗知識、一宗一樣的懸在心間了多年寶貴的光陰！模糊到以前至今無分毫的報酬、眞今仍是我的舊身！這幾年中假如此一天一天的、敷衍下幾乎驅散了我的形骸、幾乎去 簡直無報謝之望了、曖消滅了 我的殘軀、以 至於 想起我既沒有專門的技能、今、仍是照在日光之下、漂 又沒有出萃的材幹、那末意想着出首勝人、究竟以阿爲恃呢？唉！

眞令我羞慚無顏、眞令我現醜同胞的眼前咳！羞！是何日天假我運、更何日肯走了子午、使我揚眉大得其意、以償久蓄的志願、哪！卒！甚麼叫暢意得志？並且何什麼富耀榮華？唉！不過是夢幻泡影、迷人總念促人早日入土能了、何會有什麼富壽考福呢？咳！但這苦海汪洋是何日漂流於岸涯、又何日脫離了這迷塵呵？蒼天何不快々的賜我呢？

我本想抹掉心情、縱遊海涯終葉曠野、或者自殺尋那自由極樂世界、飄蕩在陰幽、免得在世上妄稀人位、增站地影呵！哈哈何等自快呀、哎呦、錯了、誤了想起我那慈愛的母親、正倚望我立業並賴我侍奉晚年呢、我爲敢妄念橫生、成那不孝不肖的罪首呵、況且育恩未復萬一亦不敢穎收自退呦！又兼去年新結婚的地、亦勞慈母教養着、更得竭力進求呦、好罷、反正是免不了愧、和羞辱啊！咳拚命奔去吧、不管那坵坑泥濘的路途亦不管那模糊茫茫的荒邊、一鼓低首仰足走去、唉！但不知何日走出這貪圖的苦路更何日渡過這慾海呢

北平萬壽山上寶雲閣

白頭山附近之三池湖

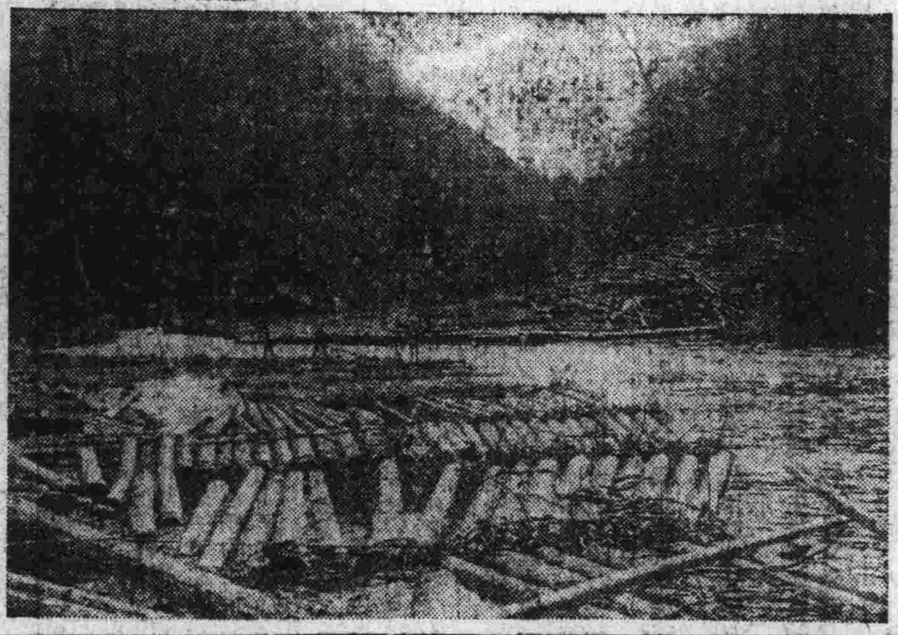

鴨綠江上之流筏

南中所見之乞丐船

尋愛的經過

(安心正)

咪喲！
我悲傷了！
我心灰了！

◎ ◎

想、想當初喲！
爲尋愛我曾走遍了大街小巷、
我也曾有名無實的讀書在學堂、
她和我也會見過幾次面、
却、却怎麼她的愛絲不到我身上？

◎ ◎

想、想當初喲！
我爲愛、雪花費不知道用了多少、
我也曾傾舍家產做、可是有人說：「你的資格仍是未到」
却、却怎麼她的愛絲一些不見、

◎ ◎

於是我、求親告友上了大學
畢業了、我歡喜了、
想此次必有愛絲來到
有誰知仍是未得見着、
有人說：「你雖然畢業於大學、爲尋愛你把學業荒了、債台那樣的高、學識那般薄、誰能愛伊喲！」

◎ ◎

我、我將尋愛的心去了
專心讀書、重入了小學、
漸次入了大學、留洋復到紐約、
我想這一次准有愛絲臨到
所以、我高興了！歡喜了！
但是那愛絲仍未得着：
有人說：「你的債台雖然推倒、你的學識雖然那般的高、但是你的腰兒彎了、鬢白了她們不能再愛你了…」

三言兩語

(島魂)

歐西從前有句格言「武力即正道」中國現在有句格言「金錢即愛情」

朋友是舊的好、愛人是新的好、幷不違反「衣新人故」的原則

得戀失戀、是一件平常的事情、用不着喜悅和悲哀、失戀者若能心靜氣的、這才是能了解人生觀

同而是人、賈寶玉偏要將自己的尸首埋在女人的眼淚裡、克里奧柏死去的時候、不要見到女人和眼淚

雖說「世間最毒莫若婦人心」然而她們的一哭一笑都能改變你的人生觀

「無紳不劣、有土必豪」是過去的時髦名詞

軍有閥、學有閥、商有閥、就是北平的挑大糞的亦有閥、眞是可以說現在的時代「無人不閥」

丘八先生已經老了、丘九他的老弟、正是當權的時候

總理和袁世凱、未嘗不是朋友、起初以總統相讓後來以主義相比、最後便把他打倒了

愁城悶域、不是愚者容身之處、大都永遠是聰明人的故鄉

一九三〇、七十四抄北平舊作

△‖解決英印問題之西門委員會‖▽

圖爲解決英印問題之西門委員會最右端爲西門氏其次哈特勳氏他爲佛克斯大佐及斯特拉斯哥那卿阿特里少佐葛得幹氏巴哈姆卿等

落英繽紛（續）

—小玩意兒—

（芬影）

若是內裏汚濁外面裝出一片清潔、幽靜嫻雅、直是不純正的清潔象妙玉既作出世人又作入世想、心房裏已覺腌臢到十分、按佛經上說、心裏不十分純正、便惹起邪魔的侵淩、妙玉的被搶、斷定是心裏不十分純正喲既然不正純、還敢說別人腌臢、小尼子居心何在？況且劉姥々的口、未必那樣汚濁、何至要礪杯子、要送給她！劉姥呢？小尼子眞的居心何在？現在的女子、多半是妙玉一般心理！而一般男子、又何嘗不妙玉化呢！世道人心我眞不敢大膽的貿一詞喲

二五、晚霞的采色、今神聖一般的神秘、看她伏在遠遠的綠色的山上、好象在那兒作幽秘的接吻、又象小兒女們在那宜溺喁喁的情話！被許多人們的熱烈觀望、她的面龐、却湧起了玫瑰色、好象籠罩着而紅的蟬翼紗、遮斷了她的神秘、這時的詩人、不知有多少淚和欷歔向她揮落和宜讀咧！

她們的神秘、事實上很不容易揭穿！但是、沒聽說有人加以汚蔑的批評、在現時以前、恐怕是欽羨到十二分、沒有希望揭穿神秘的岐視、還靜悄悄的怕驚覺她、收回此去神秘的表演、連想到女子的神秘的保留、以爲如才對吧？

二六、教育神聖清高的勞動者、是人們給教員加上的虛榮、我以爲教員同志、努力作去才對、却是不一定這樣經深慎的攷察、確有大謬不然者、却是怎的呢？我敢武斷的說：中學以下的教員、十位總有九位半受經濟壓迫怎的呢第一層出入不相抵！第二層、有時還來個折扣！至於物價、却蒸了日上、不得沒有折扣還除欠不許哪！有人說：這種現象下能永久繼續下去、不過一時間的行動、咳！這種消極的主張我忒敢說牠是對！不過教界同志不要這樣、想死不過是一時的現象這一次便很够支撑！喂！還是把視線往遠遠的射出去、因爲你這一消極的退步、影響極大、不過是實實中的不能作眞明的表演而已！努力吧！混到死、也解決不了經濟問題、神聖的民生問題呀！咳！

二七、腦筋最靈活的動物要以人類爲最好、高尚的鄙但是；有大多數人、偏々就吃了精明的虧、考察他失敗的原因、又是多半沒有判斷力至於狐疑無定、等把虧吃得十足、然後才恍然大悟、當着對他認識淸楚的人、還侈口强辯、硬拿不是作理說其强硬不可及；他的愚魯程度和醜態、的確是可笑喲！敢武斷去說：這種人有造就前途有希望、因爲能擷避一切、無人下跪、有人起立誰能知道他先生的劣跡呢！曾有人說「跪下起來一般高」一我從這句話、領悟了處世的眞言和神咒！

二八、遠々的樹林子、掛着要溺到濁的地上、我爲她焦急我爲她高呼注意、因爲她好容易離開汚穢的世上、不應再流落到腌臢的地面、幸而她聽了我的話、便採納了—總那樣懸着、永也不墜落下來、却使我的神旌兒、時時記掛着、總不放心、唉！你若是疲憊了、可以跑到我的懷裏、假傍着我的心房—可憐世上、許多的人們、好象樹葉驚秋少次第墜落沒有人喊着、告訴他落下的危險、有時便喊破喉嚨、他們只裝出沒聽着的樣子、奈何？……

二九、提高女權、是廿世紀中高呼進行的一種事情熱烈的高呼者又是一般智識階級的女同胞、可是喊來喊去徒了把自已的權穩固以後、對於那些仍然屈伏的女同志覺到寞然、差不多還是演成「不認不識、管她作麼！」的公式、好象在歐、美、中國爭民權的事時候、犧牲者是平民、爭到手享有者是資產階級奈何？（未完）

△‖陳潔如女士近影‖▽

圖爲軍政界知名之陳潔如女士近已由美國至坎拿大入農業學校研究園藝按陳女士曾組織女子革命軍爲蔣介石離棄之第三夫人云

拆白（一）

（世芬）

天朗氣清百花叢放、溫涼的微風、吹來花粉的香味、和那鶯聲燕語、令人聞着多麼神暢氣爽呵？叢樹底下、放着一個木板長櫈、々上坐着一位少年、頭上留的分髮、身着西式的洋服足上的皮鞋黃又亮的穿着、坐在那邊不住的左右望去、一回的看々手表、現出急躁的像形

一位妙齡女郎、黑亮半截的髮、身穿仁丹布的半衫、白絲的高腰襪、白帆布的高跟鞋、左手拿着一個小皮包、右手撑着傘、香風飄々向着少年度來

少年急站起身來將鼻梁架的眼鏡取下來、滿臉堆笑迎着女郎微一躬身問、A女士才來呀？女郎微笑狠客氣的說才來、有勞B先生久候了！說着將傘放下來、連皮包全放在櫈上、並肩的坐下

少年復將眼鏡送在鼻梁上、注目看着女郎說、女士！我們兩的愛情日久、日深着一日的、女士的形容舉動、全印在我的心跡無論任何人破壞、何樣的勢力壓迫我是始終抱着專一的愛、決無第二個愛人呵！

女郎狠得意自滿的說、先生太客氣了、我蒙先生台愛、狠是感激、決不能有負美意呦？那末前天託先生辦的事怎麼樣了

少年狠爽快的說、不辱女士的託、已籌了不多、請女士先用購些化粧品吧？說着伸手由懷內取出五張鈔票、遞在女士手內

女郎接在手內注目看了看是五十元、狠輕視的說、我與先生是不客氣的、但是這數十元作什麼亦不够、僅可作爲零用、那末我的夏衣服還要添幾件、鞋亦得買幾雙、惟再求先生籌措籌措明日仍在此處會面請先生不要推却呵！

少年聽說先現爲難的態樣、復又鎭定神氣答、女士放心我是盡力措辦就是了、看今日天氣很好我們能否上飯店玩玩呢

（未完）

近卅年來戲劇之變遷

（汪怡在北平青年會講）

承青年會相邀和諸位談談戲、預先擬定了幾個題目覺得還是這一個「三十年來之戲劇變遷」比較的有點提綱挈領的意思、因爲現在的戲五花八門、複雜極了、唱曲也是戲、談倫也是戲、替老倫作墓誌銘也是戲，替紅旦作起居注也是戲、魔術布景也是戲、演說宣傳也是戲。

究竟何以鬧到如此現象、必找個頭緒、大致的說一說、爲甚麼說「三十年」呢、因爲從庚子年（前清光緒二十六年）到現在、剛剛三十年庚子年義和拳鬧亂子八國聯軍打破北京、中國受了空前的打擊、政治社會一切的現象和思想、發生很大的變遷（在從前也有變遷、不過沒有庚子以後那樣利害）戲劇當然不能逃於例外、也從庚子以後、起了迅速的變化、要算北京、北京之所以成爲中心一半是由於迷信、所謂皇帝脚下的土都香、登州館子掛個京都的招牌、就算好菜、鹹而無味的鹹菜、添上個巖嵩寫的匾、也能稱爲第一、玉泉山的水、經皇帝說牠是第一泉、旁人就不許說第二一半是有相當根據的皇帝的勢力極强大、所以人民有了優美的藝術便會萃在這個地方、所謂「爭名於朝」各處人士以此誇耀的中心點、而貴族優勢、又能羅致精華、以建築來說、如皇宮和三海的工程、比他處壯麗精緻、便是一個象徵、這是因爲精神財力都集中的緣故、不是北京出產的東西、而在北京出售、也能格外受歡迎、如賀蓮青的筆胡開文的墨、原是從外省運來的、而很多的人要從北京帶筆墨回去、也是一個旁例、從前著名的有四大徽班、是在乾隆時代從安徽及淮揚一帶進來的、但徽班並不專徽調、有崑腔、有各種亂彈、到京以後、他們的腔調、身段等、經過京朝派的雅潔空氣一薰染、便名貴了、可是北京有一種不好的風氣、就是以「徵歌選舞」或「徵歌選色」作戲劇的目標眼裏看的、耳朵裏聽的、口裏講道的、總不離乎「角兒」就是把程長庚徐小香成天放在裏、亦不過歌兒舞女之流的看待、這種態度、於戲劇本是很危險的、到了同治光緒時代、出了幾個特殊的皮簧人才、其中最著名的一個譚鑫培、他的身段、武工、唱工、做派、我雖然沒有親眼看見過程長庚的戲、但以科學的眼光來看、程長庚恐怕不如他來的美、可說是從來沒有的怪傑、他的腔調又玲瓏又好聽、不但唱着好聽就是學他時髦、也很有意思於是有所謂「有圖皆書程、無腔不學譚」而成爲「譚迷」世界、因「痰迷」是一種病、這種現象也實在是一種病態把許多人弄得哼哼唧唧醉生夢死一般、庚子那年八國聯軍打進來的時候、北京城裏痰迷病象、並未稍減、所以平等閣主人狄楚青先生的庚子團城記事詩、裏面有兩句「國自興亡誰管得、滿城爭說叫天兒」叫天兒就是譚鑫培的外號、這兩句詩、傳誦一時、有很大的暗示、沈痛的諷義、好似昏夜清鐘、醍醐灌頂一般（未完）

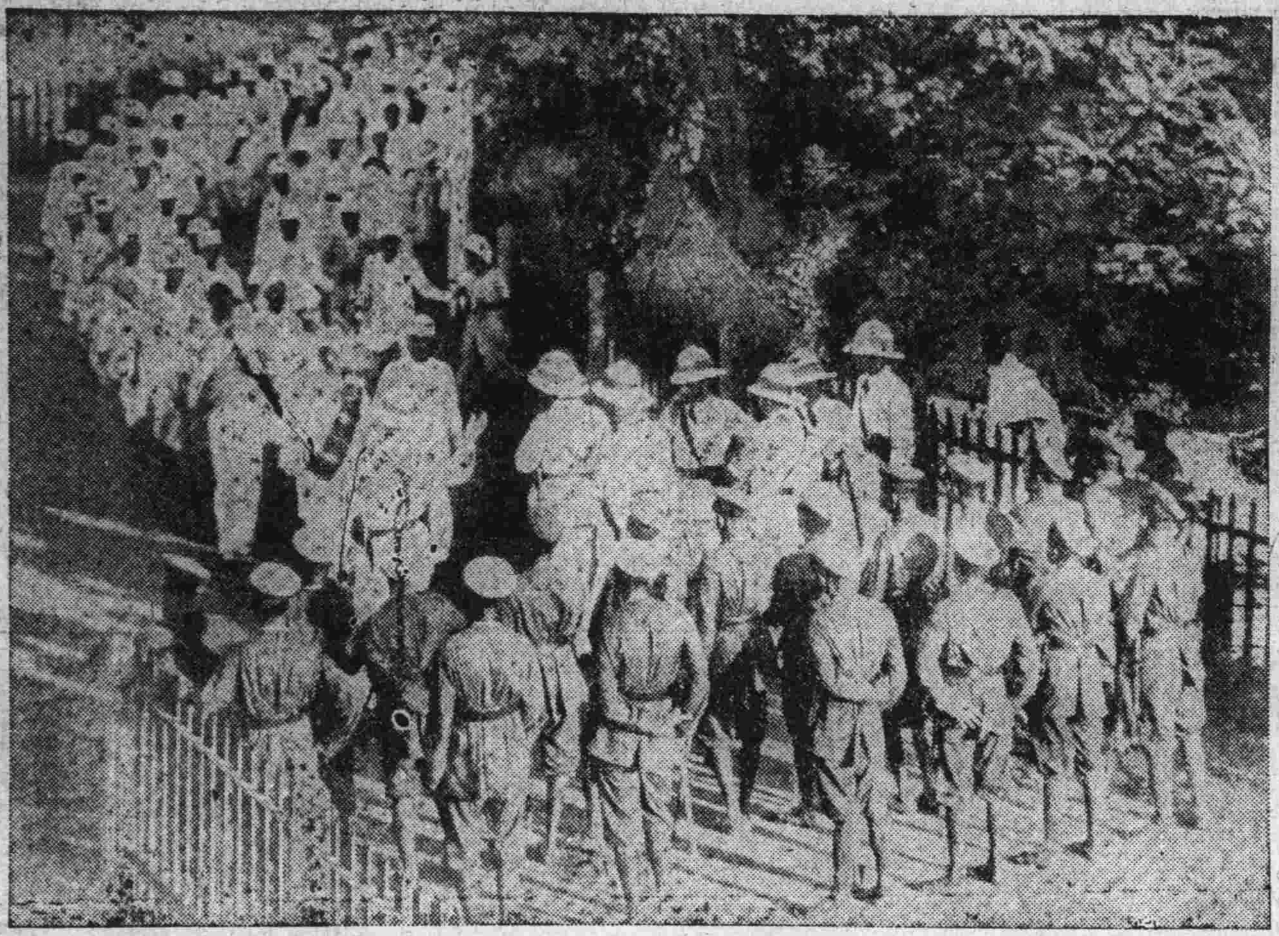

△‖英警攔阻義勇隊‖▽

圖爲前此甘地率領國民義勇隊舉行反英遊行時被英國警察隊得印度土民警察員之援助攔住去路之情形

病了

（續）（N）

並且是一個果決沉着的人、陝西人吃人呢！你說可憐不？感謝上帝呀！」不一時腹中作痛「唉！喲，我的肚子疼起來了、不怕！我是運動家、跑々就好了」未注意、嗚！嗚！汽笛鳴了、他知是時間已到、帶上草帽上班去了

三小時的光陰、悄々的消逝了、是到了下班的時當的々鈴搖過了、他邁步走出了辦公室、放開兩腿往家飛奔、天空的密雲、黑黝々的佈滿了、風聲呼々的吹來、正是降雨了、要在平常他跑起了一定要不能挨澆、可惜、這次越跑肚子越痛、外面的急雨如豆粒的大點澆着、內部的肚痛、宥如刀剮、坐馬車無錢、受着罪忍耐到家了

大雨如同白練般的聯串着、嘩！嘩！的滴下淅瀝着打到洋鐵盆上、鏘々作響、黃澄々的狂風、迴旋繞絞、一霎時地上成河了、水泡一壁消滅一壁成泡如珠般的冰雹降下了、帶病的他、嘆息着、雹災的肆虐在他的哲學、自然是認定、世人的罪惡招致、夜幕穐集、罩住了雨夜的煞景、他的肚子也遞次的增劇作痛、一夜裏連瀉四次、他有些弱了、禁慾主義的他、把祈禱聚神也忘了、迷惘入睡、不想在睡夢中失掉了他唯一的依賴品物（？………）

悼—獻給藎叔之靈

（吳淡雲）

叔父！你至短的念一年生涯
回想只一刹那
唉！慘痛呀
人間從未曾有的恐怖
你今日也眼見身受
你最後的呼號
餘音已隨着你靈魂飛去
你整潔的軀體
已被無情的電火焚消
叔父！安靜的長眠吧
這就是你今生歸宿
我備把一點無盡的鮮花安放
在你殘餘的胸間、
我僅把一點々無靈的酸淚收
存在你孤寂的靈前
這輕微的禮品
請你好好收留
這是我們永別的紀念物
叔父、達觀些吧！
這無誠的社會莫什麼值得留
保守你沒有沾染人生污濁潔
白之靈
永永的長眠
叔父這就是你今先歸宿幽
一九三〇七十六雨夜於K城

△‖海島之羣集島上‖▽

圖爲著名海盜根據地布里斯特爾海峽入口之蘭季島上群集之海鳥該島爲無人島之一在岩窟間費時二星期始得此影云

哭逝去底大哥

（本卅芬）

[illegible]幼年失了嚴教、多賴慈愛的慈母育養、又因家寒無力[illegible]求學、即奉慈命棄學入了[illegible]、自從進了商號[illegible]形像不知發見若干呢？但是礙着慈命不得不[illegible]見[illegible]我大哥生來、是毅志高尚的[illegible]的心氣太高、是想着改造社會、略効國家、藉可整理家庭、因看世態的變幻人情的淡、薄就氣忿滿懷、[illegible]日的憂慮、因而得了鬱不[illegible]的病了、唉！從這樣就是夭折的現象了

一天、綠衣使者、送進來一封家信來、我急忙拆開看嗳呀！我那謙恭忠厚的大哥、逝去了（得年二十三歲）看完了信那眼淚從心酸楚一陣的湧出來　傷慘不止的、我大聲呼着、天哪！天喪我呀！想我大哥久懷大志、日後必能立業、繼父後塵、不料半途中棄我先亡、將家中似山重的責任、一旦付我、吾兄卻尋極樂世界去了、嗚呼兄啊！何能狠心如此呀！你不念手足情、亦不念慈母育恩嗚況且我弱力癡材那能擔負一家的責任、如日後不能繼志有何顏會兄泉下呢？忽覺五內似裂、淚出如泉的流

想起前年與兄同在家內、我不知世務屢次的觸犯、我兄寬宏大量分毫的不計較、我臨別的時候、我的心絲毫不慮的、我兄坐在牀上眼含着淚珠、失神的望着我、慈母一旁、慘聲的說着話、我是滿不在乎的走了、如今想起令我悔而恨的不安啊？

我本想再歸家時請罪兄前、誰料未及圖會、竟與世永別了唉？眞令我慚愧終身呦！我是一百對不起兄啊！唉惟盼後會地下再請罪吧！悲！又想起、慈母待兄、何等的慈愛、何等的護惜、詎意我兄不顧而去、不管母親的悲慟、亦不管母親的悽愴、你是自自由由的霧遊去了、唉狠心呵！

我而今呢、不知慈母怎樣的痛惜和悽悽呢！又不知悲昏了幾次呢！思及此不由的淚又汪在眼內了

可嘆上蒼不仁、奪我母親的愛子、拆我的膀臂、令我遺無能的生在世上何益！老天爲何不令我亡兄在、省得令我活受這窘迫艱景啊、哭！悔！不及了

一九三〇七十八憶寫

月夜

（吳淡雲）

寂靜的深夜
皎潔的新月
我獨自在小院徘徊
花香縷縷
冷風微微
使我感到深夜的悽愴
呆立在葵花之下
[illegible]低垂着頭兒
悄悄的對我說
痴人睡吧
在這凄涼的深夜
找不到安慰

一九三七、廿三、夜深時
於吉林

△‖加羅爾王復位之前後

(上)羅馬尼亞王加羅爾二世五年前竟爲逐其放浪生活而棄王位然此次忽又言歸仍登寶座矣圖係退位前之王在里貝拉旅館與其最寵之美姬拉貝斯加女士共餐之情形按彼之辭退王位乃由本人之希望而實現者

(下右)爲前皇后海蓮與密切業爾王子之寫眞二年前曾有准其離婚說茲因加羅爾復位乃取消前議又得爲后矣

(下左)爲加羅爾退位後繼承大統之密切業爾王今因加羅爾復位遂降爲皇太子彼對父王加羅爾母后海蓮之復緣曾居間熬費周旋今已滿懷喜色矣

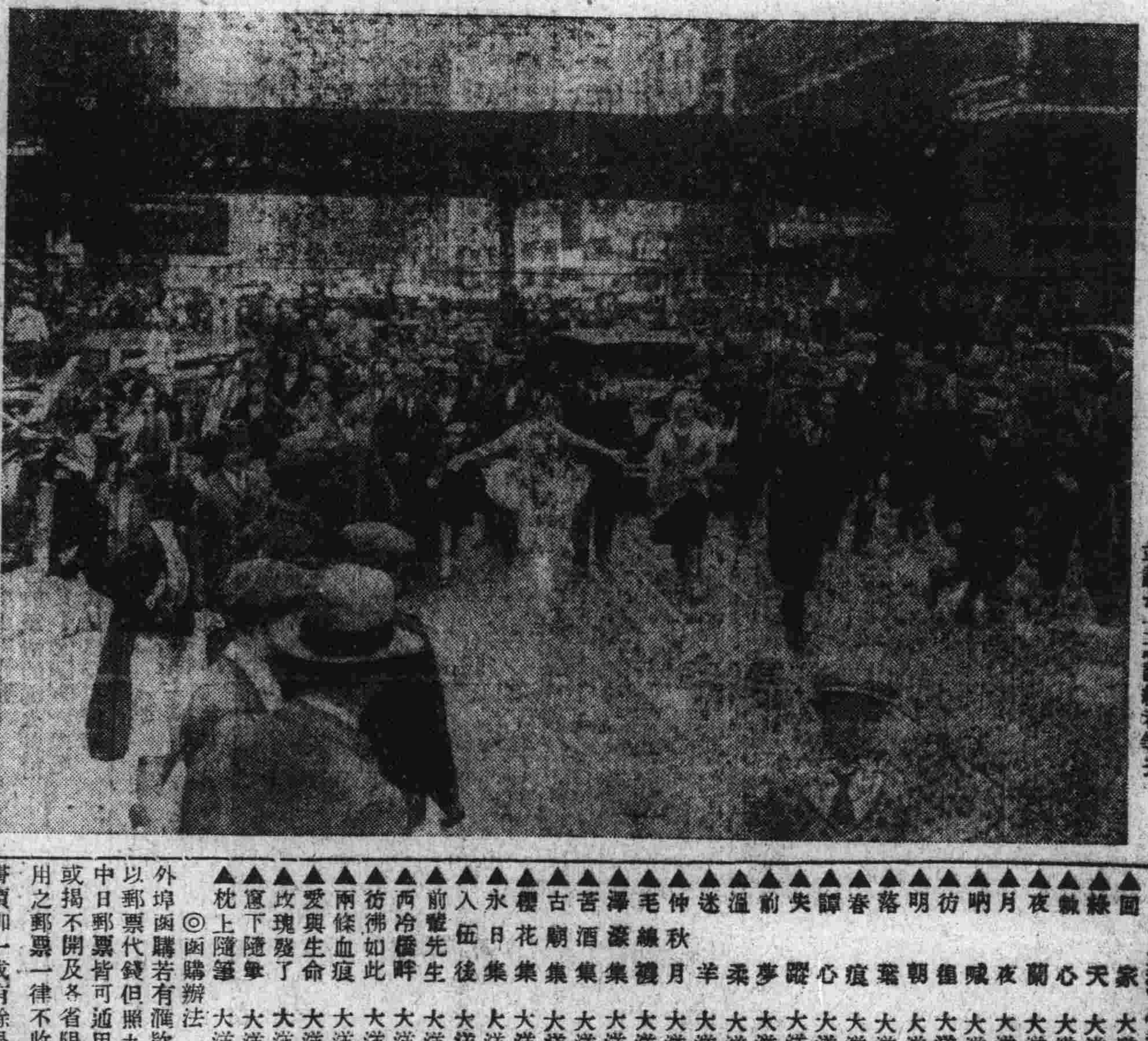

△‖紐約市上之舞星‖▽

歌舞明星美麗利藻女士在紐約市街衢街道路上以一英里四分之一之距離用足尖跳舞之情形其後隨者爲便衣巡警及醫師並該女士之訓練者等云

正麗寄

（霧路）

有從那葡萄架下的一夕
到現在已是將近一年了、
光陰之斧斷掉我的華年、
我的一切竟是兩穿青燈。

這使你不禁要爲我失留、
豈不知我比你更覺感傷、
可慶幸的是我們還在青春！
即失敗啊！原是成功基根。

振作起我們的精神、
偉大的功業盡在未來前程、
抱着百折不撓的堅決志意。
更不要悲觀與消極。

這溷濁的世界呵—
全仗我們來滌洗、
我們有這樣大的使命、
豈可「醉生夢死」的度了一生。

想你很能明白這一切理論？
你的思想本是超人。

我再告訴你一個好消息……
—不久便是我的歸期—

民十九、七、五。午後脫稿
寄自大連市外

新書目錄

文藝小說類

▲回家　大洋四角四分
▲綠天　大洋五角五分
▲[illegible]心　大洋八角八分
▲夜闌　大洋四角四分
▲月夜　大洋三角三分
▲吶喊　大洋八角八分
▲彷徨　大洋八角八分
▲明朝　大洋五角五分
▲落葉　大洋六角六分
▲春痕　大洋三角九分
▲譚心　大洋六角六分
▲失蹤　大洋三角九分
▲前夢　大洋三角九分
▲溫柔　大洋五角
▲迷羊　大洋五角五分
▲仲秋月　大洋五角
▲毛線襪　大洋七角七分
▲澤瀉集　大洋五角五分
▲苦酒集　大洋六角六分
▲古廟集　大洋六角六分
▲櫻花集　大洋六角六分
▲永日集　大洋九角九分
▲入伍後　大洋五角五分
▲前輩先生　大洋六角六分
▲西冷橋畔　大洋五角
▲彷彿如此　大洋五角五分
▲兩條血痕　大洋八角八分
▲愛與生命　大洋七角七分
▲玫瑰殘了　大洋五角五分
▲窗下隨筆　大洋三角九分
▲枕上隨筆　大洋三角三分

◎函購辦法

外埠函購若有滙欵不便者可以郵票代錢但照九五扣計算中日郵票皆可通用但有汚損或揭不開及各省限於本省通用之郵票一律不收郵費約照書價加一成有餘退還不足照補特此謹佈附啓敝號之圖書目錄裏已出版因上海各書局漲價關係有照書目價碼加一出售者如蒙索閱請附郵費二分當即寄奉特此聲明

啓明書社

大連沙河口大正通
電話九四二七番

發行人　西片朝三　編輯人　金念曾　印刷人　金[illegible]